



**MISSÃO SAÚDE**  
PARA A HUMANIDADE

[www.msh.pt](http://www.msh.pt)

# RELATÓRIO

ATIVIDADES & CONTAS

2025





## AGRADECIMENTOS

A. Pimenta Construções

Braga Alves, Lda.

Câmara Municipal de Aveiro

Câmara Municipal de Águeda

Centro Hospitalar Universitário de São João, Porto

Ferpinta

Giz Design

GresPanaria Portugal

JSC - Engenharia, SA

José Leitão, SARL Construções

NextTrading

ONG - Ayuda Intercambio e Desarrollo ( A.I.D.A.)

Projeto João 3:16

SAFIRA TRADE SARL

Sanindusa

SOCOESTRADAS, SARL

Transbranca

Translamelas

Universidade de Aveiro

**E a todos que, de forma individual e coletiva, contribuíram para o nosso crescimento, incluindo voluntários, amigos e família.**



## ÍNDICE

Pág.

Nota Introdutória	3
Missão, Visão e Valores	4
Órgãos Sociais	5
Operacionais	6
Projetos em Curso	7
Centro Adelino Pedro Mendes	8
Apadrinhamento à Distância	9
Missões	10
Jardim das Palavras	12
Contentores de Coragem	13
Venda Solidária	14
Atividades Realizadas	15
Candidaturas e Consignação IRS	16
Eventos e Mercados Solidários	17
O Ano em Revista	18
Análise SWOT	21
Considerações Finais	22
Relatório e Contas	23
Demonstração de Resultado	24
Balanço	25
Parecer do Conselho Fiscal	26

## NOTA INTRODUTÓRIA

O ano de 2025 foi marcado por uma intensa, consistente e diversificada atividade da Missão Saúde para a Humanidade (MSH), refletindo o reforço contínuo do seu compromisso com a promoção da saúde, da educação e do desenvolvimento humano sustentável na Guiné-Bissau.

Ao longo do ano, a MSH consolidou projetos estruturantes já em curso, desenvolveu novas iniciativas estratégicas e aprofundou parcerias institucionais e comunitárias consideradas fundamentais para a prossecução da sua missão.

Projetos como o “Centro Adelino Pedro Mendes – Cooperação para a Saúde e Educação” e o “Apadrinha – Programa de Apadrinhamento à Distância” mantiveram-se como eixos centrais da intervenção da MSH ao longo de 2025, permitindo gerar impacto direto e mensurável junto de crianças, jovens e comunidades em situação de maior vulnerabilidade.

Foram preparadas e desenvolvidas novas iniciativas, nomeadamente o projeto “Jardim das Palavras – Semear a Leitura em Português”, e submetidas diversas candidaturas a programas de financiamento, com vista ao reforço da sustentabilidade financeira e operacional da organização.

O presente Relatório de Atividades apresenta o trabalho desenvolvido ao longo do ano de 2025, evidenciando os resultados alcançados, os desafios enfrentados e o impacto social gerado, reafirmando o compromisso da nossa associação — com uma atuação ética, transparente e orientada — para a construção de um futuro mais justo, solidário e inclusivo.



# MISSÃO, VISÃO E VALORES

## MISSÃO

Na MSH, dedicamo-nos a promover a saúde, prevenir doenças e incentivar o desenvolvimento psicológico, social e educacional dos indivíduos, especialmente crianças e jovens. O nosso objetivo é assegurar a defesa dos direitos humanos, sem qualquer tipo de discriminação religiosa, política ou filosófica.

## VISÃO

Sonhamos com um mundo mais justo e solidário, onde não haja indiferença e ninguém perca a vida por falta de cuidados de saúde.

## VALORES

Humanismo, altruísmo, solidariedade, integridade e respeito pelo próximo são os nossos pilares. Promovemos esses valores junto de quem apoiamos e sensibilizamos as gerações atuais para as necessidades dos mais vulneráveis.





## **ORGÃOS SOCIAIS** Quadriénio 2023-2026

### **ASSEMBLEIA GERAL**

Presidente	Regina Falcão
Vice - Presidente	Carla Santos
Secretário	Alexandra Rosa

### **DIREÇÃO**

Presidente	Maria José da Cunha Ferreira
Vice - Presidente	Clara Rodrigues
Tesoureiro	Alfredo Sousa

### **CONSELHO FISCAL**

Presidente	José da Cunha Ferreira
Vice - Presidente	Gina Santos
Secretário	Júlio Queba Sousa

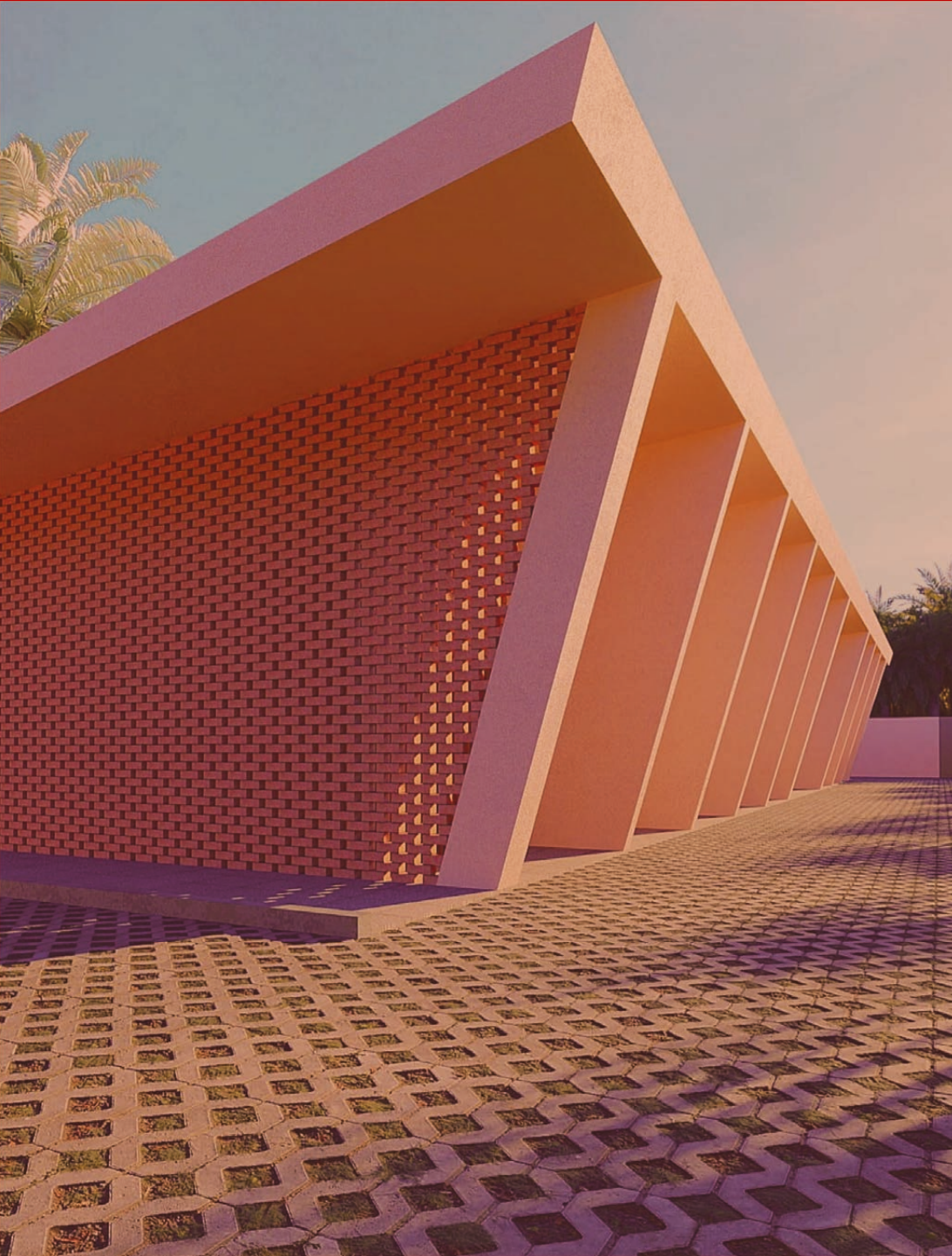

## OPERACIONAIS

### GESTÃO E COORDENAÇÃO GERAL

Maria José Ferreira

### SECRETARIADO E CONTABILIDADE

Gina Santos

Carla Santos

### RECURSOS HUMANOS

Alfredo Sousa

Clara Rodrigues

### COMUNICAÇÃO E IMAGEM

Clara Rodrigues

Regina Falcão

Vasco Ramalheira

Alfredo Sousa

Projetos

Projetos

Design

Redes Sociais

### GESTÃO DE PROJETOS

Alexandra Rosa

Clara Rodrigues

Alfredo Sousa

Voluntariado e Artesanato

Dinamização do Centro  
em Bissau

Planeamento e obra em  
Bissau

### REPRESENTANTE EM BISSAU

Júlio Queba Gomes

# PROJETOS EM CURSO





## CENTRO ADELINO PEDRO MENDES

A conclusão da primeira fase de construção do Centro Adelino Pedro Mendes, em Bissau, constituiu um dos principais marcos da atividade da MSH em 2025.

Este Centro configura-se como um projeto estruturante e de longo prazo, concebido para apoiar crianças e jovens da comunidade local e para acolher, futuramente, a sede da MSH na Guiné-Bissau.

Ao longo do ano, as obras decorreram de forma progressiva e sustentada, beneficiando do envolvimento ativo de parceiros institucionais, técnicos especializados e voluntários locais. O acompanhamento contínuo da execução permitiu assegurar o cumprimento dos critérios de qualidade, segurança e adequação às necessidades da comunidade.

Para além da vertente infraestrutural, o Centro Adelino Pedro Mendes representa um investimento estratégico no desenvolvimento humano sustentável, criando condições para a implementação futura de atividades educativas, formativas e comunitárias. Este espaço afirma-se, assim, como um polo de capacitação, aprendizagem e transformação social, com impacto direto na melhoria das condições de vida da população local.



Amor à distância  
CORACÕES POR PERTO  
APADRINHAMENTO DE CRIANÇAS  
GUINÉ-BISSAU



## APADRINHAMENTO À DISTÂNCIA

Durante o ano de 2025, o programa Apadrinha manteve-se como uma das iniciativas de maior impacto social da MSH. O projeto contou com o apoio de 76 padrinhos e madrinhas, permitindo assegurar 87 apadrinhamentos ativos e proporcionando acompanhamento regular e estruturado a crianças e jovens em Bissau.

Este apoio foi determinante para garantir o acesso à educação formal, à alimentação regular, ao material escolar e ao acompanhamento psicossocial das crianças integradas no Lar Bethel – Fonte de Vida e no Projeto João 3:16. Para além do apoio material, o programa promove relações de proximidade, afeto e responsabilidade social, contribuindo para o desenvolvimento emocional e motivacional das crianças beneficiárias.

Ao longo do ano, foi dada continuidade à campanha “Amor à Distância, Corações por Perto”, desenvolvida em parceria com o Projeto João 3:16 – Bissau, com o objetivo de sensibilizar a sociedade civil para a importância do apadrinhamento enquanto instrumento de transformação social e de criação de oportunidades.



## MISSÕES

As Missões Humanitárias constituem um eixo central da atuação da MSH, permitindo o acompanhamento direto dos projetos no terreno, o reforço das relações com parceiros locais e a avaliação contínua das necessidades reais das comunidades apoiadas.

Em 2025, realizaram-se três Missões Humanitárias à GuinéBissau, com objetivos distintos e complementares. A primeira missão, realizada em fevereiro, teve como principal objetivo o acompanhamento técnico das obras do Centro Adelino Pedro Mendes, contando com a participação de dois arquitetos. Esta missão permitiu monitorizar a execução dos trabalhos, verificar a conformidade técnica da construção e apoiar a tomada de decisões no terreno, garantindo a qualidade do empreendimento.

A segunda missão, que decorreu em março, assumiu um carácter predominantemente operacional e logístico. Participaram dois elementos da MSH, com o objetivo de assegurar o processo de desalfandegamento de um contentor de 40 pés enviado para Bissau, bem como de reforçar a articulação com parceiros e autoridades locais.





## MISSÕES

A terceira missão, realizada em maio, teve um enfoque estratégico e transversal, incidindo no acompanhamento global dos projetos em curso. Durante esta missão, foi dinamizada uma formação em sustentabilidade, orientada por Alexandra Rosa e Inês Flores, dirigida aos educadores da Escola do Projeto João 3:16 – Academia Art & Saber, sob a coordenação de Alandelon Melo.

No mesmo contexto, procedeu-se à entrega das lembranças enviadas pelos padrinhos e madrinhas às respectivas crianças apadrinhadas, reforçando os laços afetivos e o sentimento de proximidade entre padrinhos e afilhados.

De forma global, as Missões Humanitárias realizadas contribuíram para o reforço da presença institucional da MSH no terreno, para a consolidação de parcerias locais e para a recolha de informação essencial ao planeamento estratégico futuro.



# CAMPANHA DE ANGARIAÇÃO

## LIVROS INFANTIS E JUVENIS

Semear a leitura em português  
junto das crianças na  
Guiné-Bissau



**PODEMOS  
TRANSFORMAR VIDAS  
ATRAVÉS DA LEITURA!**

Ao participar  
está a oferecer a oportunidade  
de acesso ao maravilhoso mundo da  
leitura, da aprendizagem e do sonho  
onde cada livro é uma janela aberta  
para o futuro de cada criança.

Jardim das Palavras é um projeto da MSH que visa a criação de bibliotecas comunitárias junto de creches e escolas na Guiné-Bissau. Nesta primeira fase, pretendemos equipar 3 instituições de ensino no distrito de Bissau e na ilha de Canhabaque (Arquipélago de Bijagós), abrangendo cerca de 600 crianças.

### COMO DOAR

1. Todos os livros podem ser entregues no escritório da MSH:  
Praceta Alberto Souto, 8 - Aveiro
2. Marcação de sessões-recolha em data/local  
Para escolas e empresas

Contato  
Telef.: 936 886 221/937 301 092 | E-mail: geral@msh.pt



**MISSÃO SAÚDE  
PARA A HUMANIDADE**

[www.msh.pt](http://www.msh.pt)

## JARDIM DAS PALAVRAS

O projeto Jardim das Palavras – Semear a Leitura em Português foi desenvolvido ao longo de 2025 enquanto iniciativa estratégica da MSH na área da educação, tendo como objetivo promover o acesso à leitura em língua portuguesa junto de crianças e jovens em contexto de vulnerabilidade na Guiné-Bissau.

Durante o ano, foram realizadas ações de preparação e mobilização de recursos, nomeadamente campanhas de angariação de livros infantis e juvenis em Portugal, destinadas a apoiar a criação de bibliotecas escolares e comunitárias sustentáveis. Estas bibliotecas visam proporcionar ambientes de aprendizagem adequados, promotores da imaginação, da criatividade e do desenvolvimento de competências de literacia.

Numa primeira fase de implementação, prevista para 2026, o projeto contempla o apetrechamento de três instituições de ensino localizadas no distrito de Bissau e na ilha de Canhabaque, no Arquipélago dos Bijagós, abrangendo cerca de 600 crianças. O projeto integra ainda ações de capacitação dirigidas a professores e educadores, bem como a criação de jardins e hortas educativas com espécies nativas, reforçando a articulação entre educação, sustentabilidade ambiental e envolvimento comunitário.

A preparação do projeto em 2025 incluiu igualmente a submissão de candidatura ao Fundo de Pequenos Projetos da Embaixada de Portugal na Guiné-Bissau, bem como o planeamento logístico do envio dos materiais por contentor marítimo, assegurando uma implementação estruturada, participativa e sustentável.



## CONTENTORES DE CORAGEM

No início do ano, foi desalfandegado em Bissau um contentor de 40 pés, com o apoio de voluntários locais, no âmbito do projeto Contentores de Coragem. Este contentor transportava diversos donativos, incluindo material escolar, produtos de higiene, vestuário, calçado, brinquedos, livros e materiais pedagógicos, destinados a melhorar as condições de vida, aprendizagem e bem-estar das comunidades apoiadas.

O contentor incluiu igualmente materiais de construção essenciais à continuidade e conclusão da primeira fase do Centro Adelino Pedro Mendes, permitindo dar resposta a necessidades concretas do projeto.

Ao longo de todo o ano, a equipa de voluntários da MSH assegurou, de forma regular e organizada, a recolha, triagem, acondicionamento e envio de donativos, reafirmando este projeto como um exemplo de solidariedade estruturada, compromisso contínuo e gestão responsável de recursos.





## VENDA SOLIDÁRIA

O projeto Venda Solidária manteve-se como um pilar fundamental para a sustentabilidade financeira do projeto Contentores de Coragem e para o apoio transversal às restantes iniciativas da MSH.

Ao longo do ano, foram desenvolvidas e disponibilizadas novas peças artesanais, confeccionadas pelas voluntárias da MSH com recurso a capulanas guineenses, valorizando o trabalho manual, a identidade cultural e a sustentabilidade. Estes produtos estiveram disponíveis para venda em contextos presenciais e através da plataforma online Compra Solidária.

Entre os produtos comercializados, destacaram-se as agendas

2026, que registaram uma elevada adesão, e o Cabaz de Natal Solidário, com a venda de 45 unidades. Os fundos angariados permitiram viabilizar o envio de um novo contentor de 20 pés para Bissau, agendado para fevereiro de 2026.



# ATIVIDADES REALIZADAS





## CANDIDATURAS E CONSIGNAÇÃO IRS

A sustentabilidade financeira dos projetos da MSH continuou a ser, em 2025, uma prioridade estratégica. Nesse sentido, investimos de forma consistente na identificação de oportunidades de financiamento e na elaboração de candidaturas alinhadas com os Objetivos de Desenvolvimento Sustentável (ODS).

Foram submetidas candidaturas ao Programa Municipal de Apoio às Associações (PMAA), da Câmara Municipal de Aveiro, ao programa “Causas com Asas”, promovido pela TAP Air Portugal, e ao Fundo de Pequenos Projetos da Embaixada de Portugal na Guiné-Bissau. No âmbito deste último, foram apresentadas duas candidaturas: o projeto “Escola Copo de Água Fresca”, que visa a construção de uma escola inclusiva e sustentável, e o projeto “Jardim das Palavras – Semear a Leitura em Português”, orientado para a criação de bibliotecas escolares sustentáveis e espaços educativos de promoção da leitura, da literacia digital e da educação ambiental. Ambos os projetos enquadram-se nos ODS 4 (Educação de Qualidade), 8 (Trabalho Digno e Crescimento Económico) e 10 (Redução das Desigualdades).

### CONSIGNAÇÃO DE IRS

Em 2025, a MSH voltou a beneficiar da consignação de 0,5% do IRS, através da qual vários contribuintes optaram por apoiar a organização sem qualquer custo adicional. Este contributo revelou-se um reforço financeiro relevante, contribuindo para a estabilidade e continuidade dos projetos em desenvolvimento.

## EVENTOS E MERCADOS SOLIDÁRIOS

Em 2025, a participação da MSH em eventos, feiras e mercados solidários assumiu um papel estratégico na divulgação da sua missão, na sensibilização da comunidade e na angariação de fundos para a sustentabilidade dos projetos.

A MSH marcou presença em diversas iniciativas de carácter solidário, cultural e comunitário, entre as quais o Festival da Interculturalidade, promovido pelo CLAIM Aveiro, o D!FEST, realizado no Largo do Rossio de Aveiro, e o Mercado de Natal da Generali Tranquilidade, na Delegação do Porto.

Estes espaços permitiram divulgar os projetos em curso, promover o diálogo intercultural, reforçar a proximidade com a comunidade e estabelecer novos contactos e parcerias institucionais.



## O ANO EM REVISTA

O ano de 2025 caracterizou-se por uma intensa e contínua dinâmica de atividades complementares aos projetos estruturantes da MSH, refletindo o crescimento organizacional e o reforço da sua capacidade de intervenção.

Ao longo do ano, foram desenvolvidas ações estratégicas nas áreas da educação, sensibilização, formação, angariação de recursos, comunicação institucional e acompanhamento dos projetos no terreno, envolvendo voluntários, parceiros e a comunidade em geral.

Nos meses de janeiro e fevereiro, realizaram-se ações de formação em contexto escolar, na Escola Secundária da Gafanha da Nazaré, dinamizadas por Alexandra Rosa. Estas sessões tiveram como objetivo sensibilizar os alunos para valores de cidadania ativa, solidariedade, responsabilidade social e voluntariado, promovendo a reflexão sobre o papel de cada cidadão na construção de uma sociedade mais justa e inclusiva.

Em março, foi concluído o programa de estágio Ativar.pt, promovido pelo IEFP, o que permitiu reforçar a estrutura organizativa da MSH e potenciar a continuidade do trabalho desenvolvido. Na sequência deste programa, foi criado um posto de trabalho, contribuindo para a consolidação da equipa e para o reforço da capacidade operacional da organização.

Em junho, realizou-se o almoço anual de voluntários, um momento particularmente relevante para a vida associativa da MSH. Este encontro permitiu promover o convívio, a partilha de experiências, o fortalecimento dos laços entre voluntários e o reconhecimento público do empenho e dedicação de todos aqueles que contribuem, de forma contínua, para a missão da organização.





Durante o mês de setembro, a MSH recebeu nas suas instalações o coordenador do Projeto João 3:16, Alandelon Melo, reforçando a articulação institucional e o planeamento conjunto das atividades futuras.

Neste período, decorreu igualmente a preparação manual das agendas 2026 pelos voluntários, bem como campanhas de angariação de livros infantis e juvenis destinadas ao projeto "Jardim das Palavras – Semear a Leitura em Português", nomeadamente através de iniciativas desenvolvidas em parceria com o ginásio Gimtónico.

Em outubro, procedeu-se ao envio de uma newsletter informativa à comunidade da MSH, promovendo a transparência e a partilha regular de informação sobre as atividades em curso.

Destaca-se igualmente a campanha de angariação de materiais escolares promovida por alunos da Universidade de Aveiro, no âmbito da iniciativa "Movie Night Solidária", bem como a realização de um sorteio promocional nas redes sociais, com vista ao aumento da visibilidade institucional.

Neste mês, foram também enviadas as cartas escritas pelas crianças apadrinhadas aos respetivos padrinhos e madrinhas, reforçando os laços afetivos e a proximidade no âmbito do programa Apadrinha.

Em novembro, foi dinamizado o workshop "Quando o Amor Encontra o Caos", orientado pela psicóloga Vanessa Aires. Esta iniciativa teve como foco o apoio às famílias, a gestão emocional e a promoção do bem-estar psicológico, contribuindo para a capacitação das pessoas e para a reflexão sobre os desafios do quotidiano familiar.



Em 2025, realizaram-se duas Assembleias Gerais em conformidade com os Estatutos e com as boas práticas de gestão associativa.

A primeira teve lugar no dia 1 de março de 2025, na sede da MSH. Da ordem de trabalhos constaram a apresentação, discussão e aprovação do Relatório de Atividades e Contas relativo ao exercício de 2024, bem como outros assuntos relevantes para o regular funcionamento da associação. Este momento permitiu uma análise detalhada do trabalho desenvolvido no ano anterior, a apreciação da situação financeira da organização e a partilha de perspetivas sobre os desafios e oportunidades futuras.

A segunda realizou-se no dia 6 de dezembro de 2025 e teve como principal objetivo a apresentação, discussão e aprovação do Plano de Atividades e Orçamento para o ano de 2026. Esta sessão assumiu particular relevância para o planeamento estratégico da MSH, permitindo alinhar prioridades, definir metas e assegurar uma gestão responsável, sustentável e coerente com a missão e os valores da organização.

De forma transversal, ao longo de todo o ano, a MSH manteve uma presença ativa nas redes sociais, com a realização de diversas publicações e campanhas, visando aumentar o alcance, a visibilidade dos projetos e a captação de recursos. Paralelamente, realizaram-se visitas regulares dos voluntários ao armazém, assegurando a organização, triagem e correta distribuição dos donativos recolhidos.

Este conjunto diversificado de atividades reflete o compromisso contínuo da MSH com a sua missão, aliando intervenção no terreno, capacitação, sensibilização e sustentabilidade organizacional.





## ANÁLISE SWOT

### FORÇAS

- Expansão e novos projetos
- Apoio e parcerias estratégicas
- Capacidade de adaptação e inovação
- Envolvimento comunitário
- Transparência de processos
- Reconhecimento e credibilidade

### FRAQUEZAS

- Escassez de recursos humanos
- Escassez de recursos financeiros
- Diversidade de fontes de financiamento
- Dificuldade na fidelização e motivação de voluntários
- Dificuldade na angariação de novos associados
- Pouca visibilidade mediática
- Vulnerabilidade a crises económicas

### OPORTUNIDADES

- Novas parcerias estratégicas
- Co-criação de novos projetos
- Uso de novas tecnologias na comunicação e gestão
- Acesso a apoios e financiamento privado/público
- Crescente visibilidade nas redes sociais
- Participação em eventos

### AMEAÇAS

- Custos elevados nos processos de evacuação de crianças
- Custos elevados nos processos de envio e desalfandegamento de contentores
- Manutenção de financiamento contínuo
- Falta de profissionais remunerados
- Macro cenários de crise socioeconómica



## CONSIDERAÇÕES FINAIS

O ano de 2025 ficará registrado como um período de consolidação, crescimento e fortalecimento da MSH. Ao longo do ano, foi possível reforçar projetos estruturantes, lançar novas iniciativas e aprofundar parcerias, garantindo uma intervenção cada vez mais consistente, próxima e alinhada com as necessidades reais das comunidades apoiadas.

Os resultados alcançados refletem o empenho coletivo de todos os que integram e apoiam a MSH, desde voluntários e órgãos sociais até parceiros institucionais, padrinhos, madrinhas, empresas e doadores. Cada contributo, independentemente da sua dimensão, revelou-se essencial para a continuidade e o impacto do trabalho desenvolvido.

A Missão Saúde para a Humanidade reafirma, assim, o seu compromisso com os valores da solidariedade, da transparência, da ética e do desenvolvimento humano sustentável, assumindo a responsabilidade de continuar a atuar de forma consciente, responsável e orientada para a criação de oportunidades e a promoção da dignidade humana.

Com confiança no futuro e consciência dos desafios que se avizinham, a MSH continuará a trabalhar para transformar vidas, fortalecer comunidades e contribuir para a construção de um mundo mais justo, inclusivo e solidário.



# RELATÓRIO CONTAS

## Demonstração dos resultados por naturezas em 31 de dezembro de 2025

Rendimentos e Gastos	Notas	(em euros)	
		2025	2024
Vendas e serviços prestados			
Subsídios à exploração			5.165,70
Variação nos inventários da produção			
Trabalhos para a própria entidade			
Custo das mercadorias vendidas e das matérias consumidas			
Fornecimentos e serviços externos		(85.133,53)	(44.863,90)
Gastos com o pessoal		(3.738,13)	(9.330,16)
Imparidade (perdas / reversões)			
Provisões (aumentos / reduções)			
Outros rendimentos		100.814,92	73.161,10
Outros gastos		(7.242,49)	(950,79)
<b>Total resultado antes de depreciações, gastos de financiamento e impostos</b>		4.700,77	23.181,95
Gastos / reversões de depreciação e de amortização		(1.458,50)	(3.713,77)
<b>Total resultado operacional (antes de gastos de financiamento e impostos)</b>		3.242,27	19.468,18
Juros e rendimentos similares obtidos			
Juros e gastos similares suportados			
<b>Total resultado antes de impostos</b>		3.242,27	19.468,18
Imposto sobre o rendimento do período			
<b>Total resultado líquido do período</b>		3.242,27	19.468,18

## DEMONSTRAÇÃO DE RESULTADOS

Missão Saúde para a Humanidade  
 Universidade de Aveiro  
 Pavilhão 1 - Campus Universitário de  
 Santiago - 3810-193 Aveiro  
 NIF 509 521 452

  
 (Administração)

Missão Saúde para a Humanidade  
 Universidade de Aveiro  
 Pavilhão 1 - Campus Universitário de  
 Santiago - 3810-193 Aveiro  
 NIF 509 521 452

  
 (Contabilista Certificado)

## Balço em 31 de dezembro de 2025

Rubrica	Notas	(em euros)	
		2025	2024
<b>ATIVO</b>			
<b>Ativo não corrente</b>			
Ativos fixos tangíveis		106.107,11	96.843,35
Ativos intangíveis			
Investimentos financeiros		19,37	19,37
Créditos e outros ativos não correntes			
<b>Total ativo não corrente</b>		106.126,48	96.862,72
<b>Ativo corrente</b>			
Inventários			
Clientes			
Estado e outros entes públicos			
Capital subscrito e não realizado			
Diferimentos			276,06
Outros ativos correntes			
Caixa e depósitos bancários		6.745,88	12.918,98
<b>Total ativo corrente</b>		6.745,88	13.195,04
<b>Total ativo</b>		112.872,36	110.057,76
<b>CAPITAL PRÓPRIO E PASSIVO</b>			
<b>Capital próprio</b>			
Capital subscrito			
Outros instrumentos de capital próprio			
Reservas - Reservas legais			
Reservas - Outras reservas			
Resultados transitados		77.773,93	58.305,75
Outras variações no capital próprio		31.856,16	31.856,16
Resultado líquido do período		3.242,27	19.468,18
Dividendos antecipados			
<b>Total capital próprio</b>		112.872,36	109.630,09
<b>Passivo</b>			
<b>Passivo não corrente</b>			
Provisões			
Financiamentos obtidos			
Outras dívidas a pagar			
<b>Total passivo não corrente</b>			
<b>Passivo corrente</b>			
Fornecedores			9,50
Estado e outros entes públicos			418,17
Financiamentos obtidos			
Diferimentos			
Outros passivos correntes			
<b>Total passivo corrente</b>			427,67
<b>Total passivo</b>			427,67
<b>Total capital próprio e passivo</b>		112.872,36	110.057,76

## BALANÇO

Missão Saúde para a Humanidade  
 Universidade de Aveiro  
 Pavilhão 1 - Campus Universitário de  
 Santiago - 3810-193 Aveiro  
 NIF 509 521 452

(Administração)

Missão Saúde para a Humanidade  
 Universidade de Aveiro  
 Pavilhão 1 - Campus Universitário de  
 Santiago - 3810-193 Aveiro  
 NIF 509 521 452

(Contabilista Certificado)

## RELATÓRIO E PARECER DO CONSELHO FISCAL

Aos associados da Missão Saúde para a Humanidade,

Nos termos do artigo 26.º dos Estatutos, o Conselho Fiscal desta Associação vem, por este meio, apresentar o seu parecer relativamente ao balanço e à demonstração de resultados referentes ao exercício de 2024.

Foram apresentados e analisados os documentos, permitindo uma adequada compreensão da situação financeira da Associação. A Direção prestou sempre, de forma clara, informações sobre o desempenho da Associação, que acompanhámos mutuamente ao longo do ano.

Face ao exposto, somos da opinião de que as demonstrações referidas possuem as condições necessárias para aprovação em Assembleia Geral.

Aveiro, 8 de março de 2025

  
Missão Saúde para a Humanidade  
Universidade de Aveiro  
Pavilhão 1 - Campus Universitário de  
Santiago - 3810-193 Aveiro  
NIF: 521 452

## PARECER DO CONSELHO FISCAL